

Limburgradar

Driemaandelijke situatieschets van de Limburgse economie

JULI - AUGUSTUS 2016

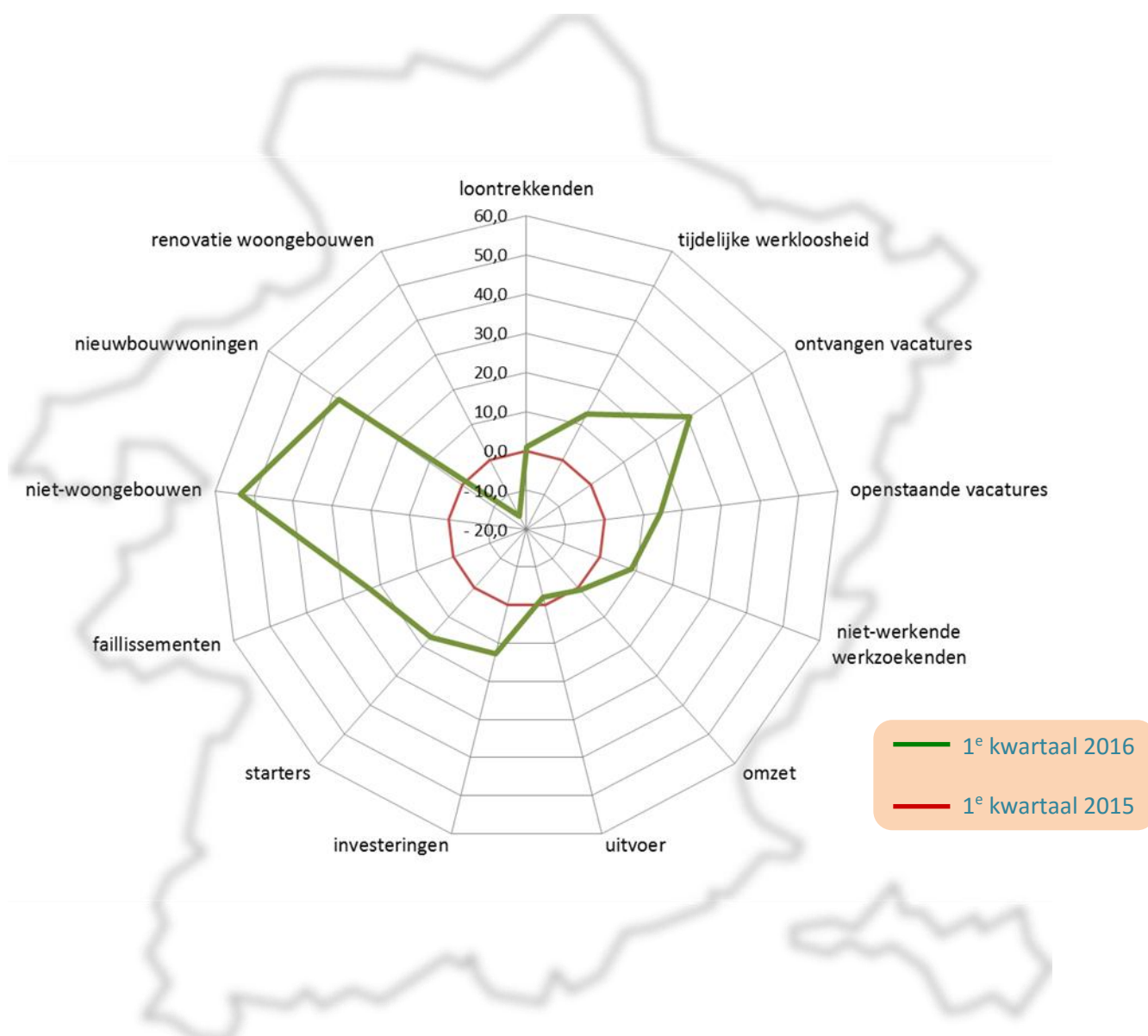

Synthese

De Limburgradar geeft driemaandelijks een actuele stand van zaken van de Limburgse economie. Hiervoor worden een aantal zorgvuldig uitgekozen socio-economische indicatoren geanalyseerd die de economische activiteit in de provincie Limburg op de voet volgen.

De Limburgradar voor het eerste kwartaal van 2016 (editie juli - augustus 2016) bevat enkele **opvallende conclusies**:

- De Limburgradar voor het 1^e kwartaal van 2016 schetst een zeer gunstige evolutie van de Limburgse economie. Net als in Vlaanderen laten in Limburg 11 van de 13 indicatoren in het 1^e kwartaal van 2016 een verbetering zien in vergelijking met het 1^e kwartaal van 2015.
- Globaal gezien (8 van de 13 indicatoren) presteert Limburg in het 1^e kwartaal van 2016 beter dan Vlaanderen. Vooral inzake het aantal goedgekeurde bouwvergunningen voor niet-woongebouwen (+53,6% vs. -1,9%) en inzake het dalend aantal faillissementen (-22,8% vs. -7,4%) scoort Limburg beduidend beter dan Vlaanderen.
- De beste scores worden in Limburg opgetekend bij het aantal afgeleverde bouwvergunningen voor de renovatie en bouw van niet-woongebouwen (+53,6%) en voor de bouw van nieuwbouwwoningen (+38,3%). Ook het aantal ontvangen vacatures is opvallend sterk toegenomen (+30,5%). Negatieve scores zijn er enkel voor wat betreft het aantal bouwvergunningen voor de renovatie van woongebouwen (-16,3%) en voor de uitvoer (-2,1%).
- De voorzichtige daling van de werkloosheidscijfers in Limburg eind 2015, wordt begin 2016 bevestigd met een forse afname van het aantal Limburgse niet-werkende werkzoekenden (-8,5%) t.o.v. begin 2015.
- Na het voor Limburg uitmuntende exportjaar 2015, komt begin 2016 een einde aan de voortdurende stijging van de Limburgse uitvoer. In de eerste drie maanden van 2016 exporteerden de Limburgse bedrijven 2,1% minder dan in de eerste drie maanden van 2015. In Vlaanderen daarentegen nam de export in die periode toe met 5,3%.
- Het aantal starters blijft sterk toenemen in Limburg. In de maanden januari, februari en maart van dit jaar werden in deze provincie 16,9% meer btw-plichtige ondernemingen opgericht dan in dezelfde maanden een jaar voordien (Vlaanderen: +14,1%).
- Het aantal goedgekeurde bouwvergunningen in de eerste drie maanden van 2016 vertoont twee opvallende tegenstellingen. Zo werden in vergelijking met het 1^e kwartaal van 2015 in Limburg 53,6% meer bouwvergunningen afgeleverd voor de renovatie en nieuwbouw van niet-woongebouwen, terwijl dit aantal in Vlaanderen afnam met -1,9%. Daarnaast is de tegenstelling tussen de nieuwbouw en renovatie van woongebouwen erg opmerkelijk, zowel in Limburg als in Vlaanderen. Waar het aantal vergunningen voor nieuwbouwwoningen in Limburg toeneemt met 38,3%, daalt het aantal vergunningen voor de renovatie van woongebouwen met -16,3%.

1. Limburgradar

De Limburgradar toont de %-evolutie van meerdere economische indicatoren in een bepaalde periode t.o.v. dezelfde periode van het jaar voordien. Een ongewijzigde toestand (evolutie van 0%) creëert de rode veelhoek als in onderstaande figuren. De waarden van indicatoren die een verbetering van de toestand aangeven liggen buiten de rode veelhoek. Bij een verslechterde situatie liggen deze waarden binnen de rode veelhoek.

Kwartaalevolutie Limburgradar van het 1^e kwartaal 2016 t.o.v. het 1^e kwartaal 2015

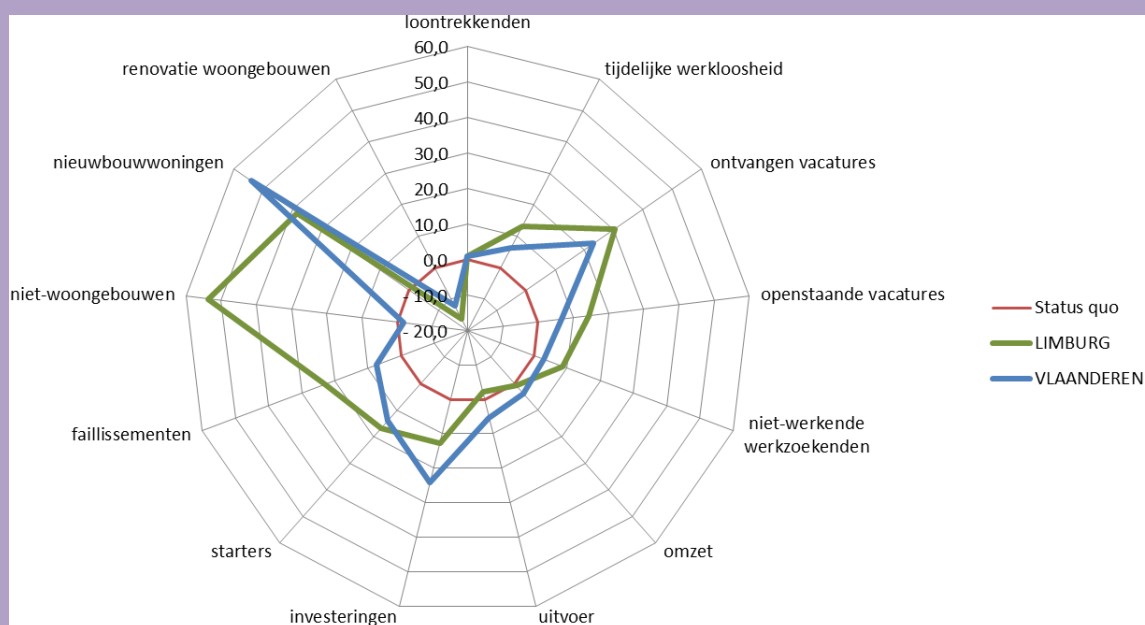

Bron : RSZ, RVA, VDAB, FOD Economie - Algemene Directie Statistiek,
Verwerking : ERSV-Limburg

Evolutie Limburgradar van 2015 (totaal) t.o.v. 2014 (totaal)

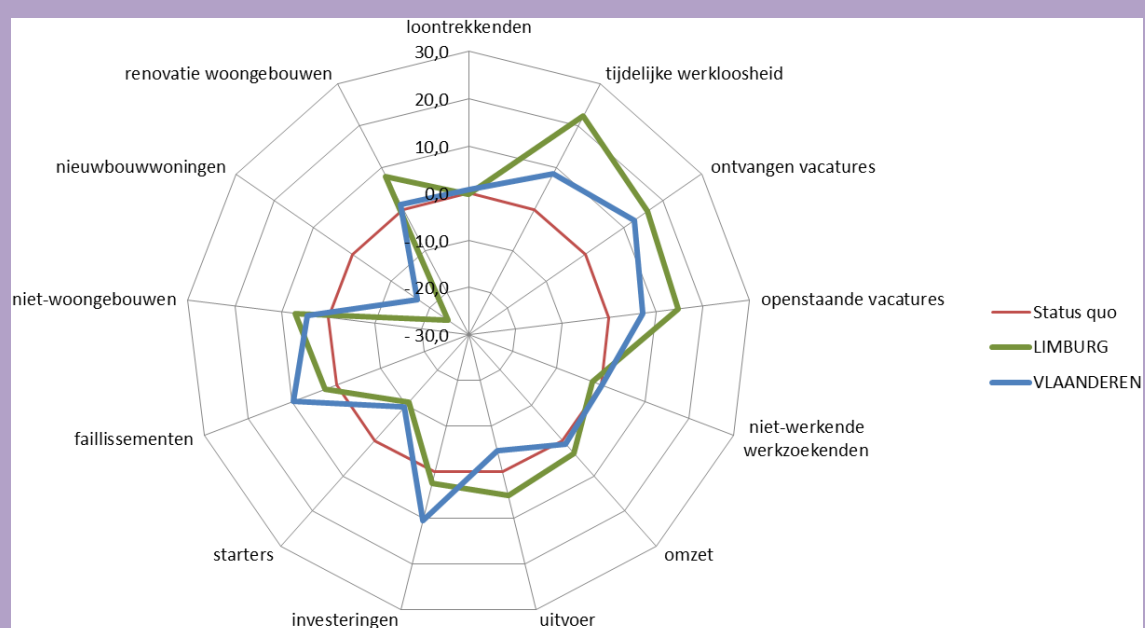

Bron : RSZ, RVA, VDAB, FOD Economie - Algemene Directie Statistiek,
Verwerking : ERSV-Limburg

Synthese

- Op basis van de gehanteerde indicatoren is de algemene evolutie van de Limburgse economie in het 1^e kwartaal van 2016 heel gunstig. Net als in Vlaanderen laten in Limburg 11 van de 13 indicatoren in het 1^e kwartaal van 2016 een verbetering zien in vergelijking met het 1^e kwartaal van 2015.
- De beste scores worden in Limburg opgetekend bij het aantal afgeleverde bouwvergunningen voor de renovatie en bouw van niet-woongebouwen (+53,6%) en voor de bouw van nieuwbouwwoningen (+38,3%). Ook het aantal ontvangen vacatures is opvallend sterk toegenomen (+30,5%). Negatieve scores zijn er enkel voor wat betreft het aantal bouwvergunningen voor de renovatie van woongebouwen (-16,3%) en voor de uitvoer (-2,1%).
- Globaal gezien (8 van de 13 indicatoren) presteert Limburg in het 1^e kwartaal van 2016 beter dan Vlaanderen. Limburg scoort beduidend beter dan Vlaanderen inzake de afgeleverde bouwvergunningen voor niet-woongebouwen (+53,6% vs. -1,9%) en inzake het dalend aantal faillissementen (-22,8% vs. -7,4%). Vlaanderen doet het dan weer significant beter dan Limburg wat betreft het aantal bouwvergunningen voor nieuwbouwwoningen (+38,3% vs. +54,3%) en het totaalbedrag aan investeringen (+12,8% vs. +24,2%).

De in deze conjunctuurradar gebruikte kwantitatieve economische indicatoren worden in dit conjunctuurrapport verder nog eens elk apart behandeld vanaf begin 2013 wanneer de economische relance zich aankondigde na de double-dip recessie. De grafieken tonen telkens de meest recent beschikbare cijfers, maar bij de daarop volgende syntheses worden enkel de resultaten tot en met het beschouwde kwartaal in de Limburgadar opgenomen.

2. Loontrekkenden

De “Snelle Ramingen van de tewerkgestelde werknemers naar woonplaats” van de Rijksdienst voor Sociale Zekerheid (RSZ) beperken zich tot de werknemers die moeten aangegeven worden aan de RSZ. Dit betekent dat werknemers tewerkgesteld door de lokale overheden (RSZPPO) niet opgenomen zijn in deze indicator. Ondanks deze beperking wordt toch een representatieve indicatie verkregen over de evolutie van de bezoldigde tewerkstelling, te meer daar in de betrokken regio's de overgrote meerderheid werkt in de regio waar ze woont.

Evolutie loontrekkenden naar woonplaats, excl. RSZPPO (provinciale en plaatselijke overheden) (Indices, maart 2013 = 100)

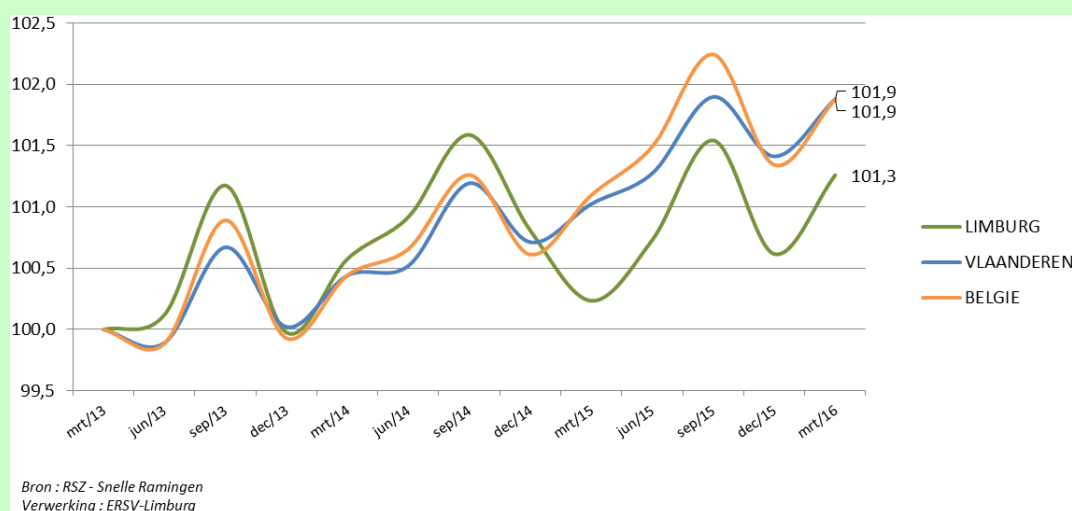

Synthese

- In het 1^e kwartaal van 2016 telt Limburg precies 1,0% meer loontrekkenden dan in hetzelfde kwartaal van 2015. In Vlaanderen bedraagt de stijging 0,8%.
- Na de merkelijk negatieve tewerkstellingsimpact van de sluiting van Ford Genk eind 2014 tijdens het afgelopen jaar in Limburg, lijkt de provincie begin 2016 opnieuw aan te sluiten bij de algemeen stijgende evolutie van het aantal jobs in de rest van Vlaanderen.

3. Tijdelijke werkloosheid

Het verleden heeft aangetoond dat de tijdelijke werkloosheid een goede voorspeller is wat betreft de toekomstige evolutie van de werkgelegenheid. Er bestaat een negatief verband tussen de twee. Wanneer de tijdelijke werkloosheid daalt, stijgt de werkgelegenheid, en vice versa. Een tijdelijk werkloze is een werkloze die door een arbeidsovereenkomst is verbonden waarvan de uitvoering tijdelijk, geheel of gedeeltelijk, geschorst is. Een werknemer kan tijdelijk werkloos gesteld worden wegens economische oorzaken, technische stoornis, slecht weer, overmacht, collectieve jaarlijkse vakantie, staking of lock-out.

Evolutie tijdelijk werklozen (indices, januari 2013 = 100)

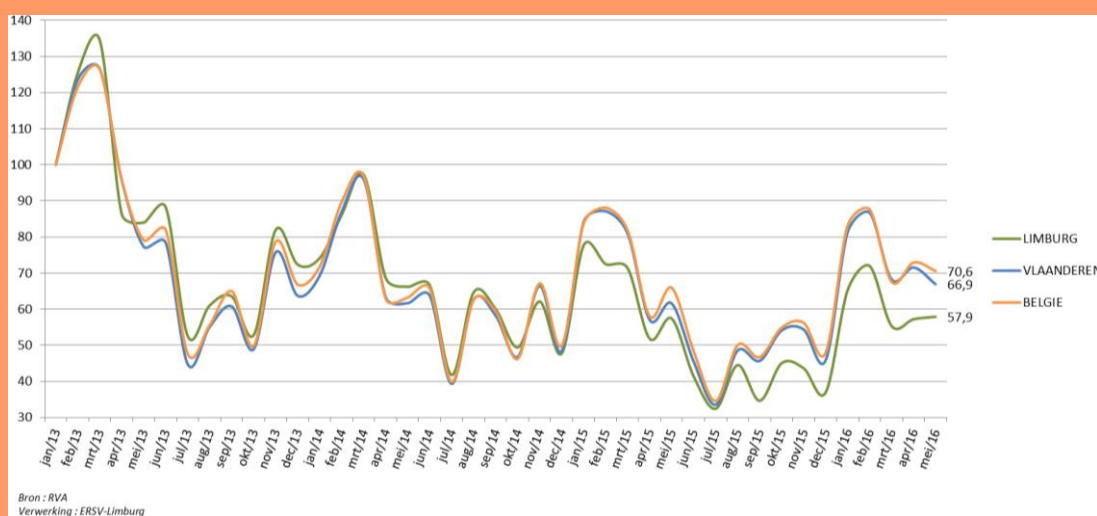

Synthese

- De dalende trend van de tijdelijke werkloosheid zet zich ook begin 2016 verder, waarbij de daling in Limburg (-13,1%) nog steeds beduidend sterker is dan in Vlaanderen (-6,3%). De daling lijkt in 2016 wel zijn bodem te gaan bereiken.
- De sterkere daling van de tijdelijke werkloosheid in Limburg sinds het 3^e kwartaal van 2014 in vergelijking met Vlaanderen, zorgt er begin 2016 voor dat het aantal tijdelijk werklozen begin 2016 in Limburg het verst onder het niveau blijft van begin 2013.

4. Vacatures

Het betreft hier de vacatures uit het normaal economisch circuit zonder uitzendopdrachten (NECzU) die rechtstreeks aan de VDAB gemeld worden. De in het verleden meegetelde vacatures uit het NECzU via wervings- en selectiekantoren zijn niet meer opgenomen. Volgens de VDAB geeft dit een reëler beeld van de arbeidsmarktevoluties.

Evolutie ontvangen vacatures (indices, januari 2013 = 100)

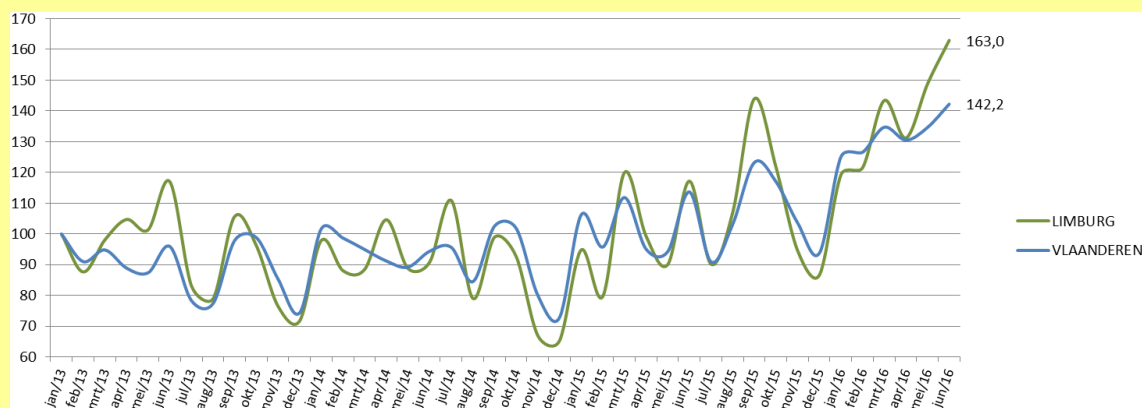

Bron : VDAB
Verwerking : ERSV-Limburg

Evolutie openstaande vacatures (indices, januari 2013 = 100)

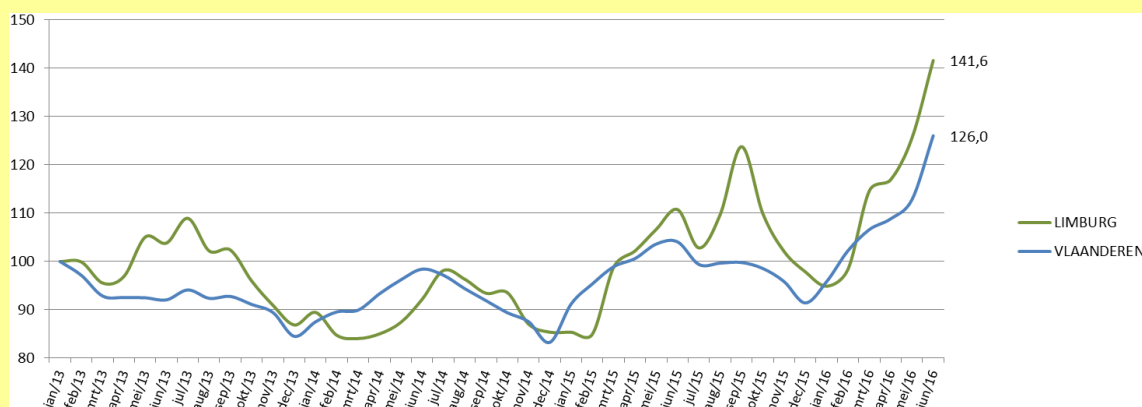

Bron : VDAB
Verwerking : ERSV-Limburg

Synthese

- In de eerste drie maanden van 2016 ontving de VDAB in Limburg liefst 30,5% meer vacatures dan in de eerste drie maanden van 2015 (Vlaanderen: +23,1%). Na de bouwvergunningen voor niet-woongebouwen en voor nieuwbouwwoningen is dit de best scorende indicator uit deze Limburgradar voor het 1^e kwartaal van 2016.
- De evolutie van het aantal openstaande vacatures kent nagenoeg hetzelfde beeld als dat van de ontvangen werkaanbiedingen, behalve dat de evolutie zich hier logischerwijze wat later manifesteert. In het 1^e kwartaal van 2016 telde Limburg 14,4% meer openstaande vacatures dan in dezelfde periode in 2015 (Vlaanderen: +6,7%).

5. Niet-werkende werkzoekenden

De niet-werkende werkzoekenden (nwwz) zijn de werkzoekenden met de hoogste graad van beschikbaarheid voor de arbeidsmarkt en gedefinieerd overeenkomstig de bepalingen van Eurostat.

De nwwz worden opgedeeld in 4 categorieën:

- werkzoekenden met werkloosheidsuitkeringsaanvraag (WZUA),
- jongeren in beroepsinschakelingstijd (BIT),
- vrij ingeschreven nwwz,
- andere verplicht ingeschreven nwwz (o.a. tijdelijk geschorste nwwz).

De spanningsgraad, of m.a.w. het aantal nwwz per openstaande vacature, is een maatstaf voor het al of niet makkelijk invullen van vacatures binnen een gebied, want hoe hoger de spanningsgraad, hoe gemakkelijker een vacature zal ingevuld worden door het groter aanbod aan werkzoekenden. Een hoge spanningsgraad wordt vanuit werkgeversperspectief als gunstig beschouwd; dit impliceert nl. minder knelpunten. Deze indicator moet evenwel met de nodige omzichtigheid geïnterpreteerd worden. De vacatures worden geregistreerd volgens de vestigingsplaats van het bedrijf, wat niet altijd overeenkomt met de plaats van tewerkstelling.

De werkloosheidsgraad is het aandeel van de nwwz in de totale beroepsbevolking (werkenden en nwwz) tussen 18 en 65 jaar.

Evolutie niet-werkende werkzoekenden (indices, januari 2013 = 100)

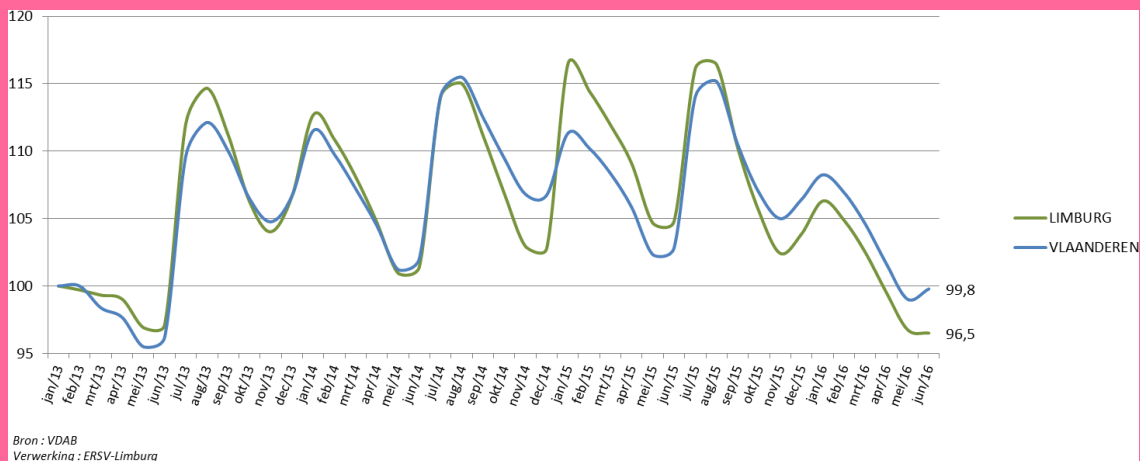

Evolutie spanningsgraad (aantal nwwz per openstaande vacature)

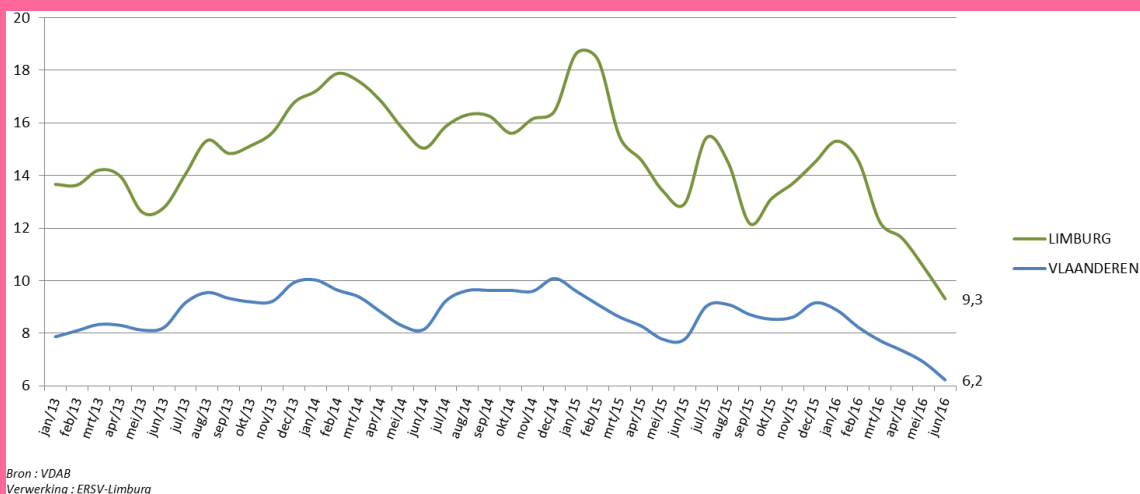

Evolutie werkloosheidsgraad (aantal nwwz t.o.v. beroepsbevolking)

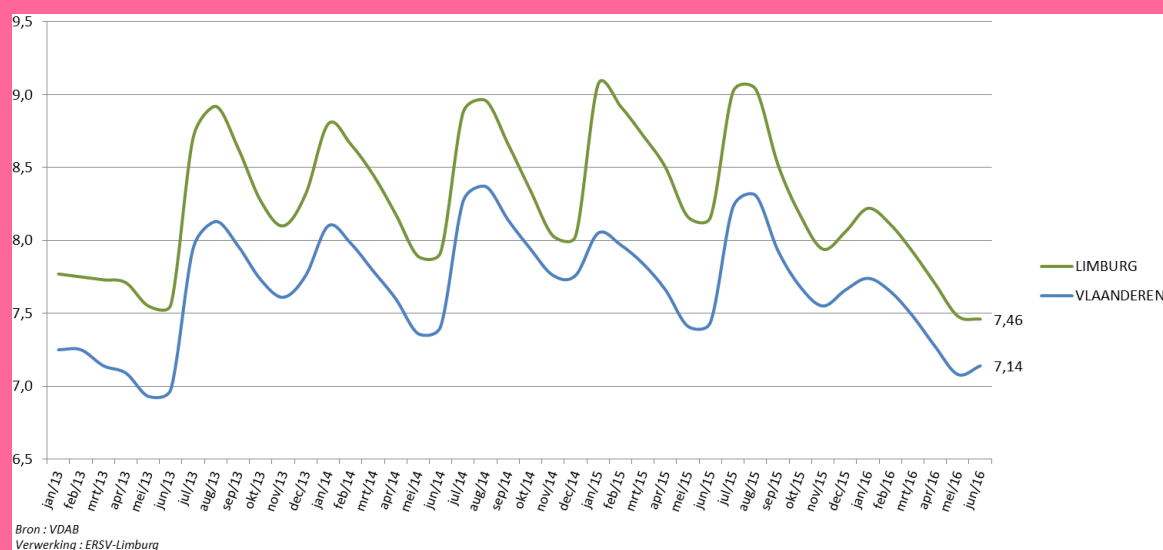

Synthese

- De voorzichtige daling van de werkloosheidscijfers in Limburg eind 2015, wordt begin 2016 bevestigd met een forse afname van het aantal Limburgse niet-werkende werkzoekenden (-8,5%) t.o.v. begin 2015. Limburg scoort daarmee beter dan Vlaanderen, waar het aantal werklozen in het 1^e kwartaal van 2016 met 3,1% daalde t.o.v. het 1^e kwartaal van 2015. Hierbij dient opgemerkt te worden dat de stijging van de werkloosheid begin 2015 ten gevolge van de sluiting van Ford Genk in Limburg merkkelijk groter was dan in Vlaanderen.
- Het dalend aantal niet-werkende werkzoekenden (nwwz) en het stijgend aantal openstaande vacatures zorgt uiteraard voor een lagere spanningsgraad. In de eerste maanden van 2016 telt Limburg gemiddeld 14 nwwz per openstaande vacature. In de eerste drie maanden van 2015 was deze spanningsgraad nog 17,5. Toch blijft de spanningsgraad in Limburg fors hoger dan in Vlaanderen waar in de eerste drie maanden van 2016 per openstaande vacature gemiddeld 8,3 nwwz waren.
- T.o.v. het 1^e kwartaal van 2015 is de gemiddelde Limburgse werkloosheidsgraad in het 1^e kwartaal van 2016 met 0,83% gedaald tot 8,07% (Vlaanderen: 0,35% gedaald tot 7,60%).

6. Omzet, uitvoer en investeringen

Het betreft hier de gegevens over de omzet, uitvoer en investeringen volgens de btw-aangiften. De beschouwde sectoren worden gedefinieerd als de secties B tot en met J en M,N,R en S van de nomenclatuur NACE-BEL 2008. Voor de overige sectoren (vooral primaire, financiële en quartaire sector) is de betrouwbaarheid van de gegevens onvoldoende door afwijkende btw-aangiften of forfaitaire regimes. Tevens gebeuren de btw-aangiften volgens de maatschappelijke zetel wat resulteert in een onderschatting van de bedragen voor Limburg. Ondanks deze tekortkomingen kan via de procentuele evolutie, die bij een conjunctuuranalyse signifikanter is dan de absolute cijfers, toch de economische trend aangegeven worden.

6.1 Omzet

De omzet omvat alle bedragen (exclusief btw) die overeenkomen met de verkoop door de btw-plichtige van goederen en diensten aan derden in België of in het buitenland. Bovendien omvat de omzet alle andere kosten (vervoer, verpakking enz.) die aan de klant worden doorgerekend, ook al worden ze apart in rekening gebracht. Kortingen, rabatten en disconto's worden in mindering gebracht, evenals de waarde van teruggekomen producten (via creditnota's).

Evolutie van de omzet (indices, 1^e kwartaal 2013 = 100)

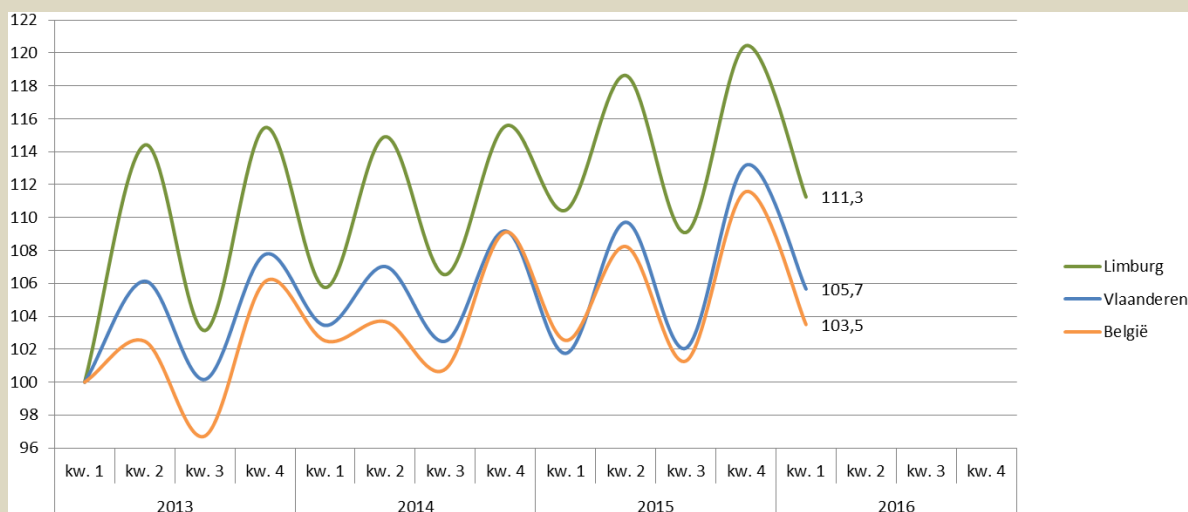

Bron : FOD Economie - Algemene Directie Statistiek
Verwerking : ERSV-Limburg

Synthese

- Voor het eerst in meer dan een jaar kennen de Limburgse bedrijven in het 1^e kwartaal van 2016 in vergelijking met het 1^e kwartaal van 2015 een bescheidenere omzetstijging dan hun Vlaamse collega's (+0,7% vs. +3,8%).
- Op langere termijn blijft het echter opvallend dat Limburg een betere omzetevolutie blijft kennen dan Vlaanderen en België. In vergelijking met begin 2013 ligt de Limburgse omzet begin 2016 11,3% hoger (Vlaanderen: +5,7%; België: +3,5%).

6.2 Uitvoer

De uitvoer omvat alle bedragen (excl. btw) die overeenkomen met de verkoop door de btw-plichtige van goederen en diensten aan derden in het buitenland of m.a.w. de in het buitenland gerealiseerde omzet.

Evolutie van de uitvoer (indices, 1^e kwartaal 2013 = 100)

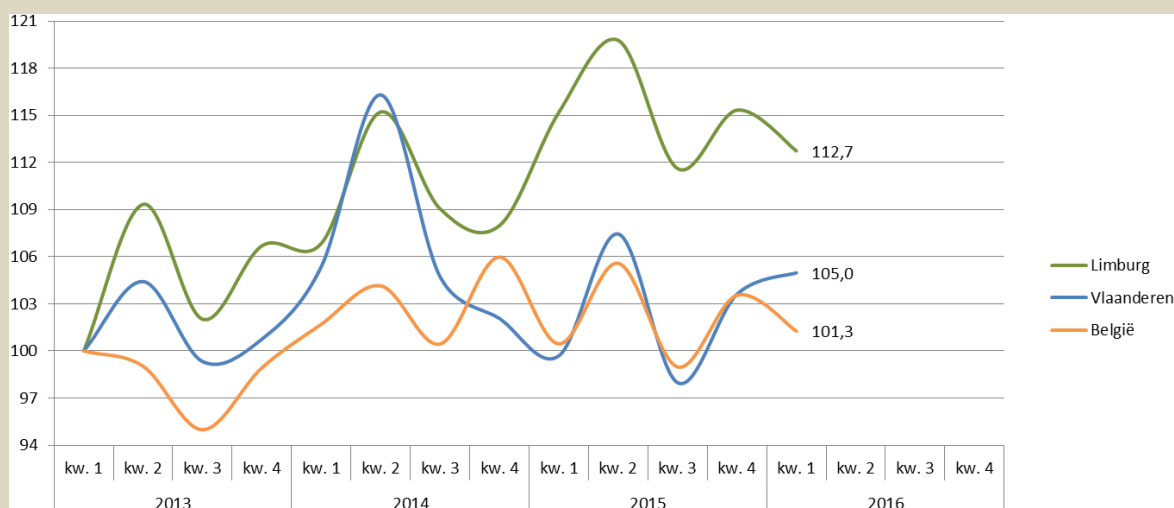

Bron : FOD Economie - Algemene Directie Statistiek
Verwerking : ERSV-Limburg

Synthese

- Na het voor Limburg uitmuntende exportjaar 2015, komt begin 2016 een einde aan de voortdurende stijging van de Limburgse uitvoer. In de eerste drie maanden van 2016 exporteerden de Limburgse bedrijven 2,1% minder dan in de eerste drie maanden van 2015. In Vlaanderen daarentegen nam de export in die periode toe met 5,3%.
- In vergelijking met begin 2013 verloopt de evolutie van de uitvoer in Limburg (+12,7%) gunstiger dan in Vlaanderen (+5,0%) en België (+1,3%).

6.3 Investerings

Investerings zijn de uitgaven (exclusief btw) door de btw-plichtige voor de verwerving van goederen en diensten die een bedrijfsmiddel uitmaken. Het gaat dus om oprichtingskosten, immateriële vaste activa, terreinen en gebouwen, installaties, machines en uitrusting, meubilair en rollend materieel, vaste activa in leasing en overige vaste activa.

Evolutie van de investeringen (indices, 1^e kwartaal 2013 = 100)

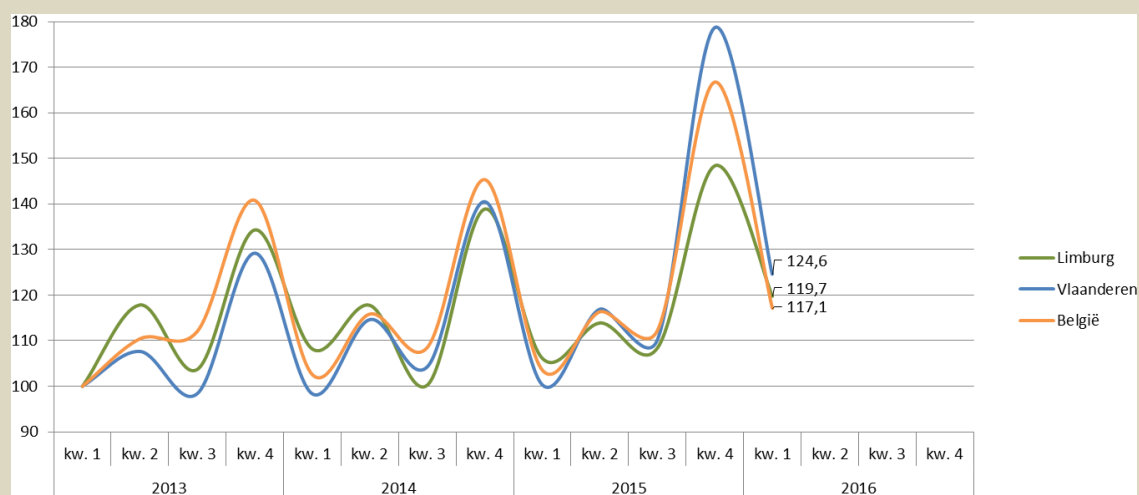

Bron : FOD Economie - Algemene Directie Statistiek
Verwerking : ERSV-Limburg

Synthese

- Ondanks een vrij sterke toename van het aantal investeringen in Limburg in het 1^e kwartaal van 2016 (+12,8%), blijft deze provincie ver onder de gemiddelde toename in Vlaanderen (+24,2%).
- Zowel in Limburg, Vlaanderen als België is het aantal investeringen de afgelopen drie jaren merkbaar toegenomen. In de vergelijking van het 1^e kwartaal van 2016 met het 1^e kwartaal van 2013 scoort Vlaanderen het best, met een toename van het aantal investeringen met 24,6%. In Limburg bedraagt de stijging 19,7% en in België 17,1%.

7. Starters

Deze startergegevens onder de btw-plichtige bedrijven zijn gebaseerd op de volgende administratieve gebeurtenissen die zich op het vlak van btw-plicht voor starters kunnen voordoen:

- de eerste of primo-onderwerping,
- de weder-onderwerping, d.i. de heractivering van de btw-plichtige activiteit van een onderneming die gedurende een zekere periode niet werd gevoerd.

Evolutie aantal starters (indices, 1^e kwartaal 2013 = 100)

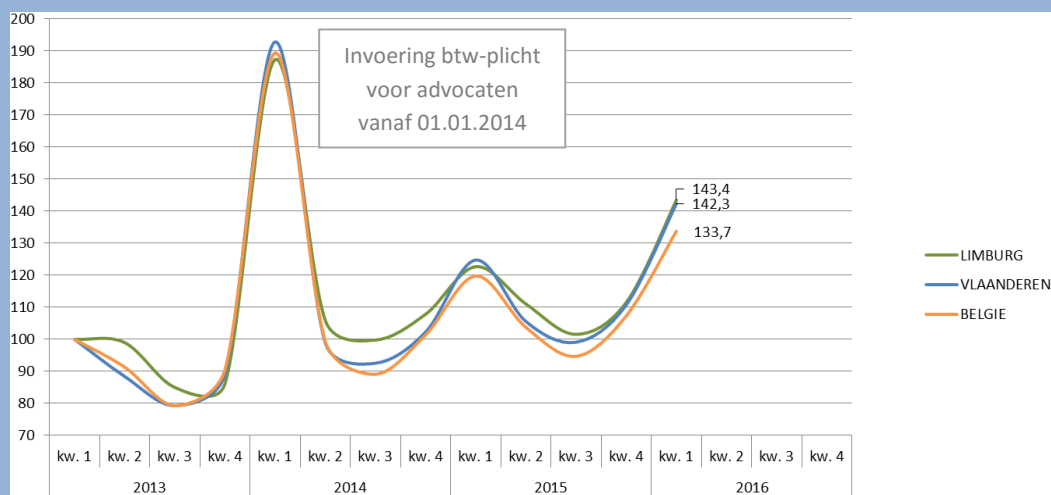

Bron : FOD Economie - Algemene Directie Statistiek
Verwerking : ERSV-Limburg

Synthese

- De stijgende trend die zich sinds begin 2014 aftekent bij het aantal starters zet zich in het 1^e kwartaal van 2016 nog versterkt door. In vergelijking met een jaar eerder werden in de maanden januari, februari en maart van dit jaar 16,9% meer btw-plichtige ondernemingen opgericht in Limburg (Vlaanderen: +14,1%).
- Hoewel het aantal starters in 2013 nog een dalende tendens kende, is hun aantal de afgelopen drie jaren (1^e kwartaal 2016 t.o.v. 1^e kwartaal 2013) zowel in Limburg als in Vlaanderen met meer dan 40% toegenomen.

8. Faillissementen

De faillissementscijfers zijn gebaseerd op de declaraties van de rechtbanken van Koophandel en worden, indien nodig, aangevuld met informatie uit het bedrijvenregister van de FOD Economie-ADSEI.

Evolutie aantal faillissementen (indices, 1^e kwartaal 2013 = 100)

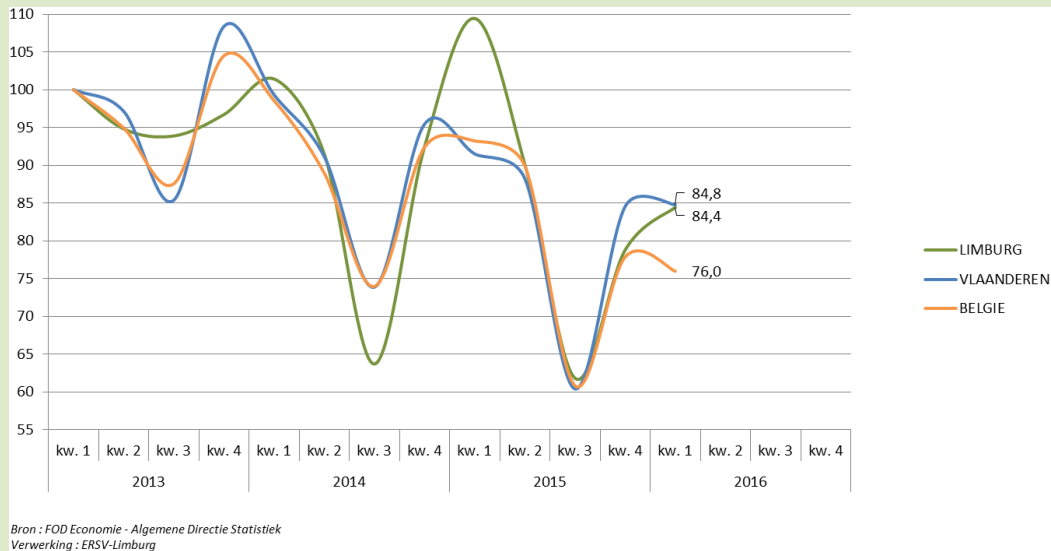

Synthese

- Het aantal faillissementen in Limburg blijft ook in het 1^e kwartaal van 2016 afnemen. Vergeleken met het 1^e kwartaal van 2015 telde Limburg begin dit jaar 22,8% minder faillissementen (Vlaanderen: -7,4%).
- Uitgezonderd het 1^e kwartaal van 2015, kent Limburg net als Vlaanderen sinds het 2^e kwartaal van 2014 een dalende tendens van het aantal faillissementen. Dit zorgt ervoor dat het niveau van het aantal falingen begin 2016 zowel in Limburg als in Vlaanderen meer dan 15% lager ligt in vergelijking met begin 2013. In België is de daling nog meer uitgesproken (-24%).

9. Bouwvergunningen

Een bouwvergunning is een machtiging om met de uitvoering van een bouwproject te beginnen. De verlening van de bouwvergunning is dus het laatste stadium van de goedkeuringsprocedure van de overheid voor de start van de bouw. Een indexcijfer dat op deze bouwvergunningen is gebaseerd, heeft derhalve een voorspellend karakter voor de bouwactiviteit.

De bouwvergunningen worden hier opgedeeld in:

- Niet-woongebouwen,
- Nieuwbouwwoningen,
- Renovatiewoongebouwen.

9.1 Niet-woongebouwen

Evolutie aantal goedgekeurde bouwvergunningen van niet-woongebouwen

(indices, januari 2013 = 100)

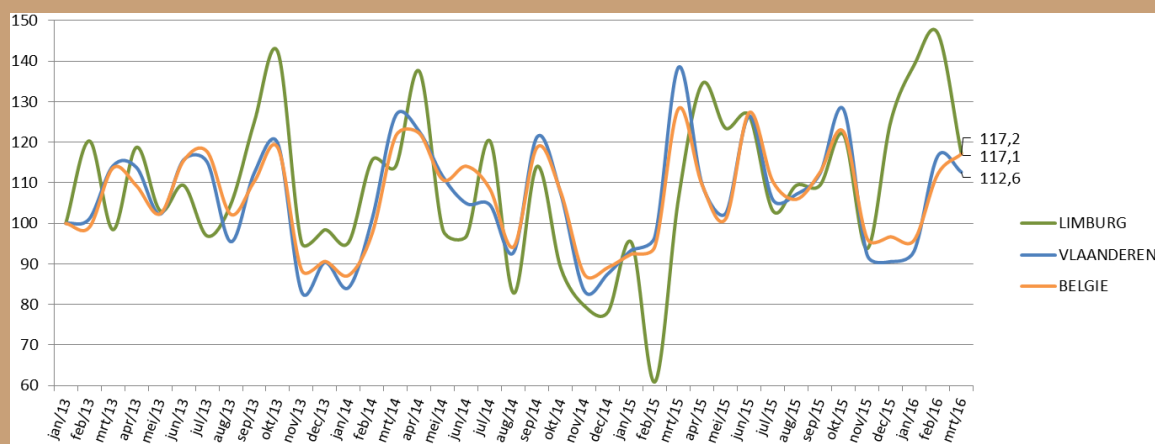

Bron : FOD Economie - Algemene Directie Statistiek
Verwerking : ERSV-Limburg

Synthese

- Voor de 2^e keer op rij is het aantal afgeleverde bouwvergunningen voor niet-woongebouwen de best scorende indicator in de Limburgradar. In vergelijking met een jaar eerder werden in het 1^e kwartaal van 2016 in Limburg 53,6% meer bouwvergunningen voor niet-woongebouwen afgeleverd. Opvallend is dat er in Vlaanderen tezelfdertijd een lichte terugval wordt genoteerd (-1,9%).

9.2 Nieuwbouwwoningen

Evolutie aantal woningen vervat in de goedgekeurde bouwvergunningen voor nieuwbouw

(indices, januari 2013 = 100)

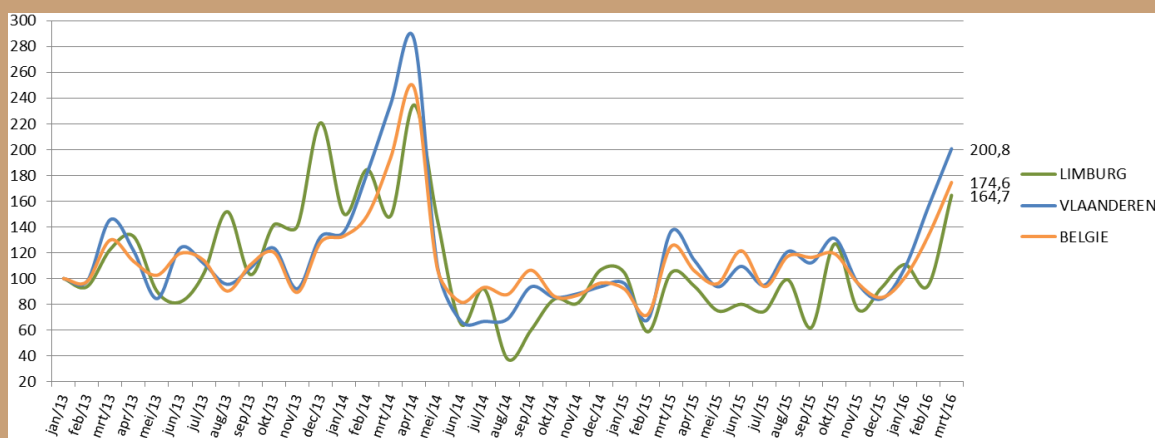

Bron : FOD Economie - Algemene Directie Statistiek
Verwerking : ERSV-Limburg

Synthese

- Ook het aantal bouwvergunningen voor nieuwbouwwoningen kent een zeer sterke toename in het 1^e kwartaal van 2016 in vergelijking met het 1^e kwartaal van 2015. In Limburg bedraagt de stijging 38,3% en in Vlaanderen zelfs 54,3%. Daarmee is deze indicator van alle beschouwde indicatoren in Limburg de 2^e en in Vlaanderen de best scorende indicator.

9.3 Renovatiewoongebouwen

Evolutie aantal goedgekeurde bouwvergunningen voor renovatie van woongebouwen (indices, januari 2013 = 100)

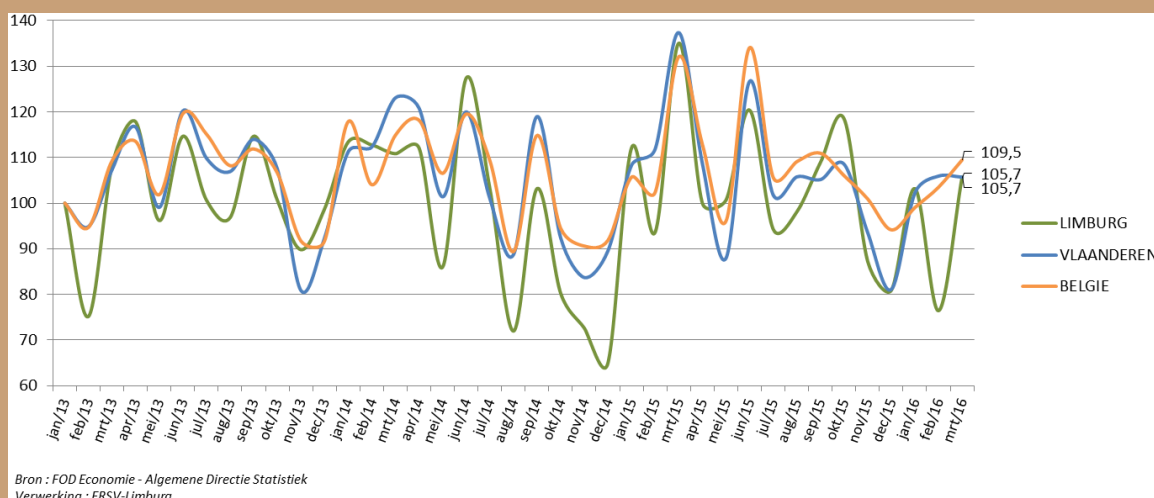

Synthese

- In tegenstelling tot de nieuwbouwwoningen gaat het aantal vergunningen voor de renovatie van woongebouwen erop achteruit. Met een terugval van 16,3% in Limburg en 12,2% in Vlaanderen is het zelfs veruit de slechtst presterende indicator in deze Limburgradar.

Algemene synthese

- De best presterende indicator in deze Limburgradar is het aantal goedgekeurde bouwvergunningen (renovatie en nieuwbouw) voor niet-woongebouwen. In de eerste drie maanden van 2016 werden in Limburg liefst 53,6% meer vergunningen afgeleverd dan in dezelfde periode in 2015. Vlaanderen kent tegelijkertijd een lichte terugval (-1,9%). Voorts is de tegenstelling tussen de nieuwbouw en renovatie van woongebouwen erg opvallend, zowel in Limburg als in Vlaanderen. Waar het aantal vergunningen voor nieuwbouwwoningen in Limburg toeneemt met 38,3%, daalt het aantal vergunningen voor de renovatie van woongebouwen met -16,3%.

10. Conjunctuurcurven Nationale Bank

De conjunctuurbarometer van de Nationale Bank van België (NBB) is sneller beschikbaar dan de hiervoor behandelde kwantitatieve economische data en weerspiegelt, sinds meerdere decennia op een betrouwbare wijze, maandelijks het verloop van de economische activiteit van het land. Deze conjunctuurindicator wordt opgesteld op basis van de antwoorden op de maandelijkse conjunctuurenquête die de NBB bij de ondernemingen in België organiseert. Het gaat om een maandelijkse indicator die het saldo weergeeft van ondernemingen die een conjunctuurverbetering dan wel een conjunctuurverslechtering verwachten. Deze conjunctuurenquêtes zijn dan ook het instrument bij uitstek om de conjuncturele situatie in real time te volgen. De bruto synthetische conjunctuurindicator, bekomen na uitzuivering van de seizoensinvloeden, weerspiegelt het ondernemersvertrouwen of het algemeen conjunctuurklimaat. De afgevlakte synthetische curve toont, door eliminatie van de extreme waarden, met vertraging van enkele maanden de fundamentele tendens van de conjunctuurbeweging en de echte trendkeerpunten.

Globale conjunctuurcurve Limburg

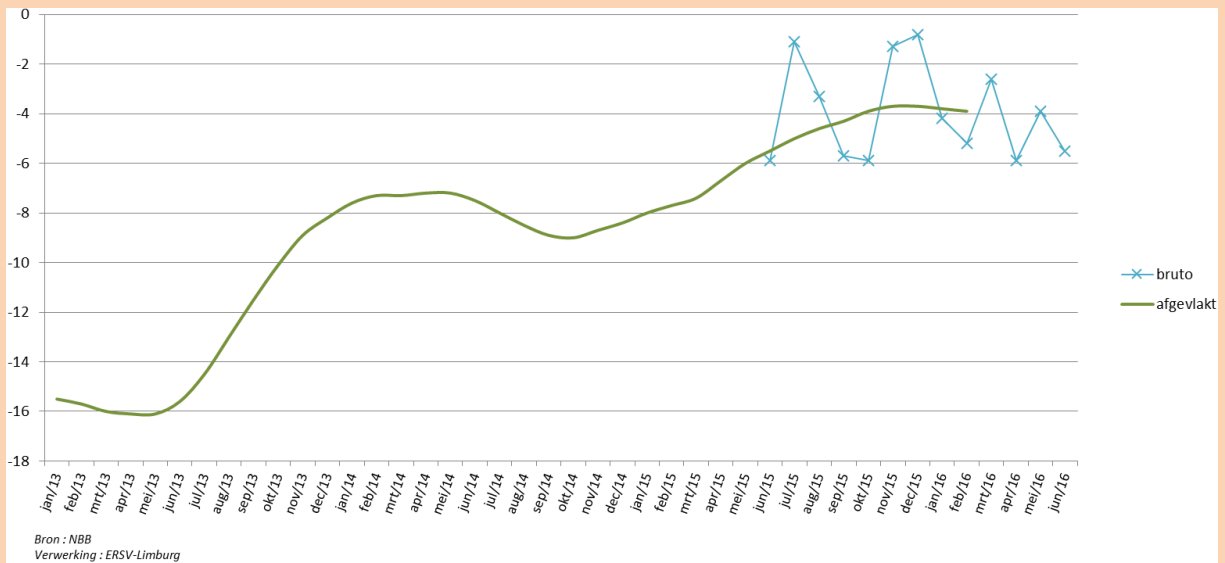

Sectorale conjunctuurcurven Limburg

Verwerkende nijverheid

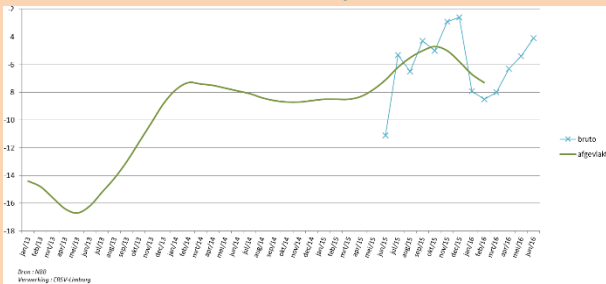

Bouwnijverheid

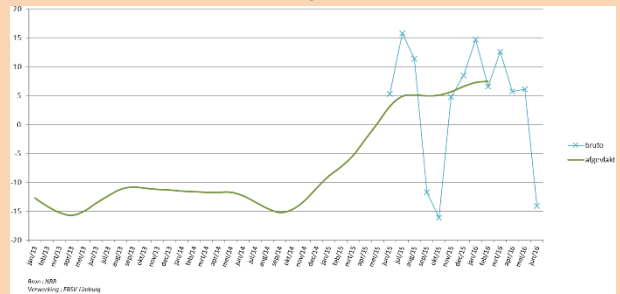

Handel

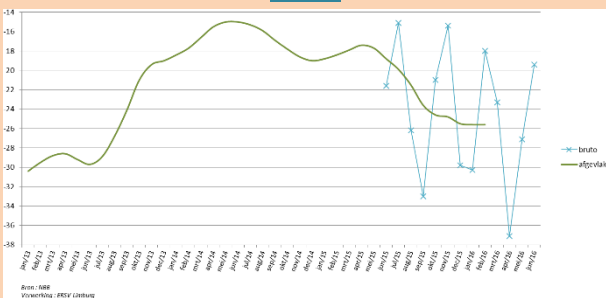

Dienstverlening aan bedrijven

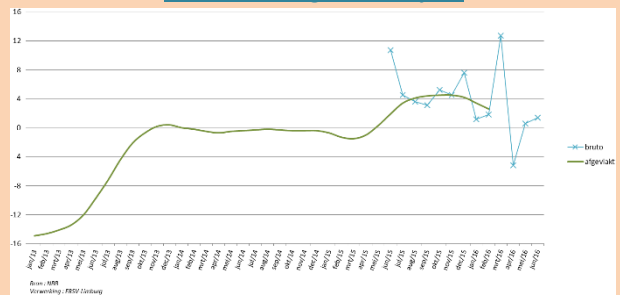

Globale conjunctuurcurve België

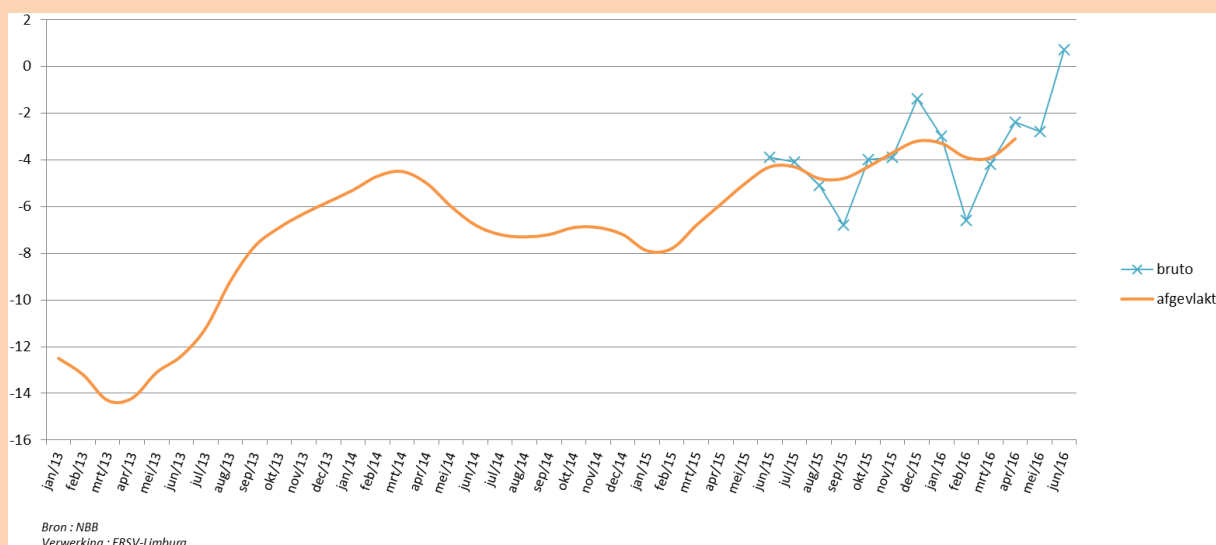

Synthese

- Na een erg gunstig verloop van het Limburgse ondernemersvertrouwen in 2015, lijkt de Limburgse economie begin 2016 opnieuw wat gas terug te nemen. Ook de Belgische conjunctuurcurve vertoont begin 2016 een lichte terugval om vervolgens vanaf april toch weer in stijgende lijn te gaan.
- Op sectoraal niveau wordt in Limburg begin 2016 een afname van het ondernemersvertrouwen waargenomen in de verwerkende nijverheid en de dienstverlening aan bedrijven. Na een sterke terugval tussen april 2015 en december 2015 lijkt het ondernemersvertrouwen in de handelssector begin 2016 te stabiliseren. De conjunctuurcurve van de Limburgse bouwsector vertoont begin 2016 een stabiele tot licht stijgende trend.

Duiding

Met de Limburgradar wil POM-ERSV Limburg op kwartaalbasis de evolutie van de economische activiteit in de provincie Limburg in kaart brengen. Deze conjunctuurnota bevat een aantal bewust gekozen indicatoren die geselecteerd werden op basis van hun relevantie voor de socio-economische ontwikkeling van de provincie en op basis van hun beschikbaarheid op kwartaalbasis. In de Limburgradar doet POM-ERSV Limburg enkel een beroep op officiële cijfers die door erkende instanties worden vrijgegeven. De Limburgradar geeft de resultaten weer van het afgelopen kwartaal en doet geen voorspellingen over de te verwachten socio-economische evolutie.

De Limburgradar verschijnt vier keer per jaar (januari, april, juli, oktober). Uit respect voor de huidige en toekomstige generaties kiest POM-ERSV Limburg voor een digitale verspreiding van de Limburgradar. U kan zich abonneren op de Limburgradar door uw gegevens aan ons te bezorgen via info@pomlimburg.be of info@ersvlimburg.be.

Meer gedetailleerd socio-economisch cijfermateriaal voor Limburg en haar gemeenten kan u terugvinden op de website www.ersvlimburg.be (rubriek 'Statistieken').

Bronvermeldingen

POM = Provinciale OntwikkelingsMaatschappij

ERSV = Erkend Regionaal Samenwerkingsverband

RSZ = Rijksdienst voor Sociale Zekerheid

RSZPPO = Rijksdienst voor Sociale Zekerheid van de Provinciale en Plaatselijke Overheidsdiensten

RVA = Rijksdienst voor Arbeidsvoorziening

VDAB = Vlaamse Dienst voor Arbeidsbemiddeling en Beroepsopleiding

FOD Economie – ADSEI = Federale Overheidsdienst Economie – Algemene Directie Statistiek en Economische Informatie

NBB = Nationale Bank van België

Colofon

De Limburgradar is een uitgave van:

POM-ERSV Limburg

Kunstlaan 18 – 3500 Hasselt

Tel. 011 300 100 – Fax 011 300 101

info@pomlimburg.be – info@ersvlimburg.be

www.pomlimburg.be – www.ersvlimburg.be

Verantwoordelijke uitgever: Erik Gerits, voorzitter POM-ERSV Limburg

Redactie en vormgeving: POM-ERSV Limburg

Editie juli - augustus 2016

© POM-ERSV Limburg